自古用兵必爭之地 今當河運交通要衝
清水氏談史丹林格勒

【東京訊】德軍以史丹林格勒爲目標之猛攻擊。已達最高潮。與死守不放之赤軍百萬大兵。演成屍山血海之激戰。史城之運命。已經不保旦夕。然則史城之重要性。及其陷落後之戰局影響。究竟如何。玆承外務省歐亞第一課清水威久氏解說如下

史丹林格勒。正當窩瓦河屈曲點。舊名「扎里眞」。十六世紀時。防備東方韃靼族之侵入。此處建爲軍事據點。韃靼族勢衰後。又成防衛頓克薩克之要隘。迨十九世紀。窩瓦河水運發達。又河四港勝。著聞於世。革命前人口不足數十萬。革命後冠以史丹林之名。務於其工業的發展。因有烏拉爾之鐵及頓巴斯之煤。得地之利。因設有蘇聯屈指大板車工場。此爲現在蘇聯唯一大規模之戰車工場。此外各種機械。金屬工業及石油精製亦盛。因成蘇聯一大軍需工業都市。史城一旦陷落。則不第爲蘇聯之軍事要衝喪失。而窩瓦河水運之杜絕意義尤爲重大。蓋此河發源莫斯科西方之瓦爾台丘陵。全長三千五百八十七公里。橫貫俄國本土之中央由高爾基下流。可以通航二千噸以上之大型船舶。於此鐵道發達不甚充分之蘇聯境內。窩瓦河之水運。實居重大地位。現在由於莫斯科窩瓦運河之完成。裡河與波羅的海。白海。北冰洋之聯結。乃得成功。南高加索之石油穀物。木材。裡海之魚類中央亞細亞之棉等由南而北。北方之機械類及其他工業品。石炭。鐵等由北而南。自由輸運。今窩瓦河之水運。如經遮斷。則德軍縱不占領南高加索。巴統之石油。亦將非蘇聯所有矣。且高加索方面赤軍之補給。亦將遭遇重大困難。北高加索地方與烏克蘭之黑土地帶。同爲蘇聯最重要之穀物產地帶。烏克蘭庫班二大穀倉既經失掉。如再將此處失掉。則食糧問題。亦將陷重大危機。是以史市之陷落。於今後之時局上。影響極大。而蘇聯之死守此地。不但有軍事的意義。更由於精神的理由。一九一八年夏由於德軍之後。白俄軍曾一度侵入扎里眞。當時赤軍政治委員史丹林。與軍事委員窩羅希洛夫。皆反對最重委員托洛玆基之撤退論。而主張死守此地由於騎兵師團長布瓊尼活躍。擊破自衛軍遂奠定蘇聯政權能有今日之基礎。今日之赤軍首腦。皆稱爲扎里眞組之戰事經驗者。革命後冠以史丹林之名。然則該城之死守。非無因也。現在兩軍之陣型與前古之扎里眞戰略同。然赤軍能否出現第二個布瓊尼以挽大勢。則一問題也（照片即史丹林格々勒左岸之繁華市街）

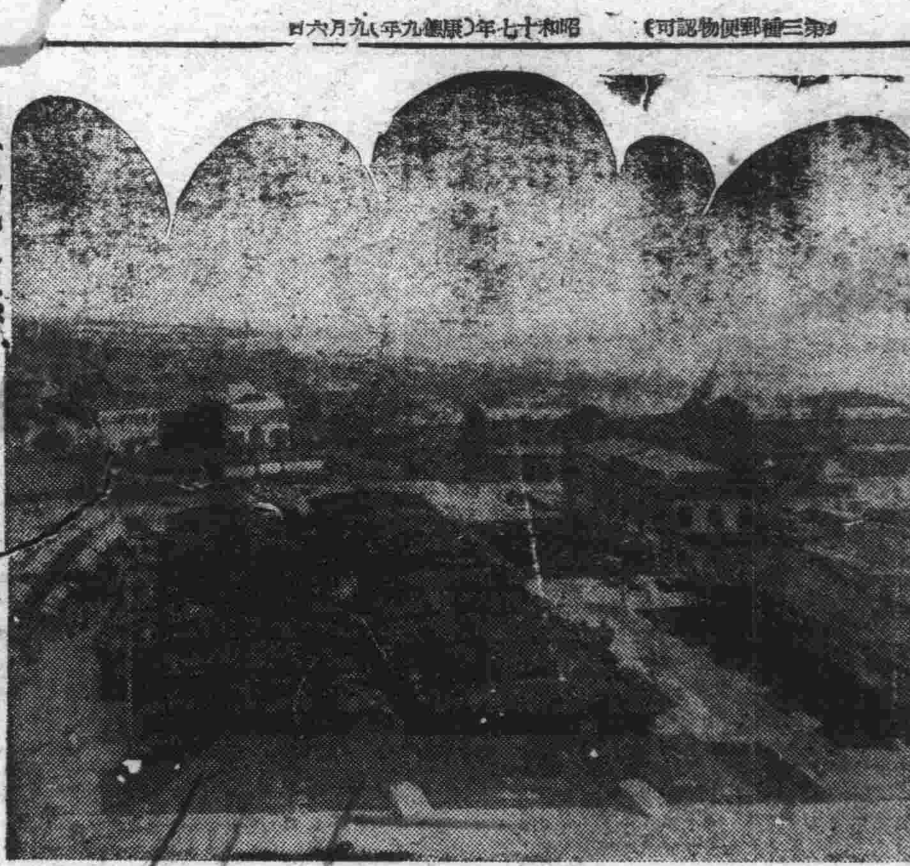

建設樂土功永不泯 殉職警官慰靈大會
於官民參加下嚴肅舉行

【新京訊】建國十周年殉職警察官慰靈祭。五日午前九時。於南嶺中央警察學校英靈祠嚴肅舉行。因此事變而爲建設殉職之故吉林警務廳長交□氏以次四千四百七十一位之英靈。由其偉大功績。如今已結王道樂土之實。玆當建國十年定當含笑於地下

此日與祭者。有張國務總理以下各大臣。次長及日。滿。華。蒙。各代表三百名。遺族代表日本十名。滿洲國五十名及其他日本大使館。蒙疆政府代表在京警察官及協和青少年團等各關係機關。達三千名開祭首鳴警鐘。繼放炸炮。至定刻午前九時。齋藤奉天警務廳長致開式辭。次爲修祓。招魂。獻饌。致祝詞。祭主于治安部大臣讀祭文。及齊警察總監張國務總理金奉天省長。齋藤奉天警務廳長。三宅協和會中央本部長先後致祭詞。後即由祭主于治安部大臣。遺族代表澁谷祭典委員長。齊警察總監張國務總理。以下各大臣。橋本祭祀府總裁。武部總務長官三宅協和會中央本部長。滿洲國軍事最高顧問。中部防地區衛司令官等。執行玉串奉奠迄午前十時三十分終了。更續開奉納武道大會。由警察官吏各省代表二百六十餘名。展開鎗劍術之熱戰。同時並於市民射擊場。各省代表二百名。舉開射擊競技。表演大鎗。及手鎗一發必中之技。直至午後六時三十分。始圓滿告終

小崗子署管內 清檢規定事項

小崗子警署。署管內秋季清潔檢查日期及實施方法 錄次

△實施日期

十九日 直轄。永樂街。日新街

二十日 西崗街。北崗子街。北崗子

二十一日 大黑町。東關街。榮町

二十二日 尾上町。紫雲町。富久町

二十三日 紅葉町。伏見町。

△清潔方法施行標準

一、施行清潔方法如遇雨天或陰天。日期另行規定之

二、凡在住宅及倉庫等內所放之器具。以及其他凡能移動之傢器等。須一概搬於屋外無礙交通之處後。將屋內外傢器等實行清掃。再爲搬回

三、天棚床下等凡能掃除之處必得清掃

四、蓆子。褥子。舖蓋。衣類等必須晒三小時以上惟有怕晒褪色之物。不妨背日涼乾之亦可

五、日常所置食料品之處。及廚房。澡塘。烟筒。地下室。塵芥箱。髒水池子。髒水溝。便所並其附近等處。須嚴勵清掃

六、室內倉庫等處。於清掃之後。務須使空氣流通日光射入

七、住宅內外有潮濕之處。須墊以砂土。石灰等。以資乾燥

八、塵芥及其他污物。須於無危險之處燒燬之。否則另收於容器內。或堆於搬運便利不礙交通之處

慶祝佳年三呼萬歲 規定日期及時刻

【新京訊】國民披瀝感激佳年三呼「萬歲」時刻。爲十五日午前十一時二十一分。十六日午後零時二十七分。刻已發表矣。在四日開催之祝典實施本部會議作最後的協議之結果。十五日「萬歲」之時刻。改爲午前十一時二十六分。十六日仍如以前之決定。再於式典之前日十三日建國神廟臨時親告祭並十四日之建國忠靈廟臨時奉告祭當日。國民等敬獻赤誠。以兩日午前十時爲期。各定遙拜神域之時刻

興亞祭之開始式
十七日在大連神社舉行 翌日舉開體育大會

綜合關東州之文藝。體育及其他各般文化部門之州民一大祭典之興亞祭。既九。十。十一之三個月。展開約達二十種行事。況本年尤當慶祝滿洲國建國十周年。十七日午後五時。在大連神社前由柳井率公聯盟會長以下聯盟役員。及多數來賓外並參加興亞祭全國體之代表參列下嚴肅舉行。此豪華興亞祭之行事十八日於大連運動場舉開以關東州鍊成大會（改稱關東州體育大會）率先開始

慶祝記念車票 八日發賣

【新京訊】爲紀念建國十周年曠古之式典。預自八日新京交通會社。於電車。公共汽車車內發賣慶祝記念乘車劵。記念車票總以有日滿兩國之地圖。上配以鳳凰並瑞雲十字章（日系對象）給以如龍之十字章（滿系對象三種）皆印五色彩畫郵片用者再對參列式典。於期間中配布通用優待乘車劵

建國十年之國境巡禮 ②

昔爲赤魔迫害之地 今乃樂土謳歌和平

海拉爾

【海拉爾訊】昔被視爲天涯地角之海拉爾。即在興安嶺西北狄之地。今被王道之慈光。使人有不勝感慨者。回顧十年前。西北滿一千七百公里之國境之成長。實爲苛酷苦難之道。建國未幾。遭蘇炳文事件及我等同胞記憶猶新之諾門汗之激戰。此等東亞歷史之事件。成爲西北國境建設之基石。深刻脈々不滅之感激。昔爲赤魔迫害而戰々兢々毫無生色之國境線。今日已被王道之光呈安居樂業之姿

平和悠容。家畜遊物之蒙古人群。或樂土忙於農耕之三河的原住民。更於砂漠興安嶺密林追捕野獸之原始住民之姿皆是十年以前之景象。而今令人有隔世之感。記者親訪樂土三河。平和之三河原住民乘公共汽車由海拉爾出發。最初之停留場。爲威爾庫里村。有三河鐵道公共汽車皆道於此。是見三河之生活力充足。此停留場。在五年前。尚未設置。乘馬至海拉爾。須三日間。在此僻遠之地。無人可談之十年前而今如何。不用七小時。即可至海拉爾。兩日風日。鐵道公共汽車。復往無間。發着時間至多差誤不過數十分

× ×

這不是滿洲國優秀道路建設技術之勝利嗎。此已整備之道路。爾今是彼等之輸血路。生活物資。由此道路可廉價豐富的買到。穀物可獲高價。聞此威庫里村十歲以下之小孩們。約有一千五百人。使人驚奇。彼等當逃命來此之二十年前。其數不滿六百諸爲三河之特徵者。即爲于實記者當訪問三河第一有子最多之□□一見即知其健康。據其說明。一生雙生兒三次。三子同胎一次。惟同胎之三子。生後二十一日即死。但都是女孩兒。屈指算來。可知其養育子女之苦痛是如何之大。一九二〇年彼逃命至此。當時有牛二頭。馬三頭家財道具與食糧等。但食糧不待春至。既已吃盡。後剝樹皮。無奈剝牛皮握草根以充飢。經過許多苦勞養成十一個兒子。此等在知道過去的三河之人。也不過像一場大夢。又談到自一九二〇年至一九二九年。即建國直前之三河之慘狀情形。即在混亂當時之一年間。死中求活。漸得努力之結晶時。由彼方國境之迫害。又接踵而來。形如惡鬼之暴徒之殺戮。人多戰々兢々。一聞暴徒侵來。女孩子皆不顧一切。逃入興安嶺之密林地帶下的豹夫兒弟等男子。爲阻止赤徒之侵入。不得不與之力戰。更令人死一人二人。更令人悲慘。且在密林中。剝樹皮握草根充飢。然而在建國十年後之今日如何。滿洲國之嚴然的北方守護。已使彼等不得染指。彼等今已感慨無量。齊相謳歌和平

×

昔爲東亞密林而戰慄之興安嶺。實際是無人之草原。而今之呼倫貝爾。已電波亂飛。交通便利。這是誰也想不到的衞生施設亦極完備。旗立病院受住民之絕對的信賴。數年以前。此土地之青年們。多患盲腸而死。十八部落中。僅有不成名的醫師二人。彼爲帝俄時代之衞生兵。但亦施治無術。而今此盲腸炎患。亦由日本人之公醫治療

十年間之三河。今日是一大轉換立於此國境之興安嶺上遙望對岸蘇聯。可目睹敗戰蘇聯之國民狀況。雖相距不遠。而與樂土滿洲相較。實有天壤之別。令人有無限感激（照片爲謳歌樂土三河之住民）

當新滿洲國歌之制定 植田氏力疾從公
十週慶祝紀念中一段美談

【新京訊】與滿洲國悠久使留之新國歌之誕生。實爲佳年一大記念事業之一在四千三百萬國民之胸中俱深感銘。在此歷史的事業之背後。尚有一段人情美談。即新國歌制定計畫基於昨年九月三日。國務院訓令制定委員會。網羅日滿斯界之大家亘過去一年間研究結果。始得到委員案。在已滿一年之九月三日。經國務院會議。參議府會議。上奏蒙御裁可其間爲制定委員之一人。即本年度十周年記念事業運營者之祝典事務局副局長植田貢太郎氏。亦多有盡力且植田先生。於委員會案。尚未完成之七月初。不幸患病。但仍以國歌及十周年祝典之事項爲念。時招該事務局員於枕邊。加以指示。臥病二個月。病勢不見轉輕。其間聞家人言說國歌近將制定。氏始面現安堵之色。恰新國歌。已經國務院參議府兩會議。於三日午後三時許。有來京中之山田耕筰氏。偕門下之新進歌手伊藤武雄。辻照子兩氏往訪植田氏於國都錦町四丁目自邸。秋陽反映洋樓之一客廳植田氏亦親爲診客。起軀歡談。山田氏當國歌作曲以顧問尤爲盡力。兩氏歡談不盡。山田氏起身走到客廳一隅的鋼琴前。由山田氏伴奏。今次聖戰以名譽支手之伊藤武雄氏與辻照子小姐奉唱新國歌。旋律。純正感儀。靜聽植田先生表現白色之一條淚。而演奏之人或靜聽之人。均結甚大感情。而感激一時者也

中秋節州民的口福 麵粉猪肉均行增配

滿系州民翹首待望之中秋節爲期不遠。街頭巷尾頓生活氣。而州廳經濟部。將於滿系州民最大年中行事之前。考慮特配麵粉五日決定其要項。按此次特配。較比例月之大人二斤。小人一斤。而此次以大人爲五斤。小人二斤半。惟因食糧總配給量。未知變更。故其他雜穀亦難免減配。再對中秋節必需之豚肉。亦盡可使能充足食膳。關於蒐集之萬端分配業已就緒

下水道施設改修 今後徵收担負金

大連市下水道（髒水管子）施設。近將就緒。向來利用海岸將髒水放流入海。而海水被其污染。不但非常骯髒。而且含有有害菌虫。以致影響在航海之船舶並海產物。以甦海水浴場衞生。玆爲豫防海水骯髒。故設法將連市髒水。向遠遠之海中放出。惟該事業係屬於關東州計劃事業之一。並基於昭和十六年以關東局令。第廿一號法令今後徵收下水道事業受益者担負金。凡在髒水排除區域內住民。有其土地或享受有其權者。皆爲賦課負担金云

畢業生希望就職 大體爲三分之一
一俟審查即發雇用承認証

關東州廳對於州內各中學校。國民學校。公學堂高等科卒業生就職一節基於國家要請。由本年中實施計畫配置刻已對州內各官廳。會社。商店等通達。欲採用人員時請向州廳民生課呈報之意。該課方面本諸報名多寡及其重要情形。及就職條件等先作事前審查後。再發給雇入承認證。如斯就職者於萬全。本年度卒業生及希望就職者數。中等學校卒業日系男子千二百卅二名中希望就職者數爲二百八名。同滿系二百九十八名中。希望就職者爲九十七名同女子中等學校日系千五百七十六名滿系百三十八名中希望就職者前者爲五百六十四名後者爲二十四名之國民學校男子二千百七十二名。女子千八百五十三名中。前者爲百五十四名。後者爲百二名。此外皆希望昇學。公學堂高等科男子四千三百七十一名。女子千二百四十四名中。希望就職者前者爲千二百六十一名。後者爲百三十六名計達千五百名之多

四不良蜂少年 驅逐出境

朝鮮京城府笠井町一六〇番地。平沼本鳳（原名尹本鳳）一九）京城府舟橋町九三番地金敬一（一八）平安南道本川郡東林面東林里島山正男（原名□）

臥龍屯會道德分會成立

【登沙河訊】管內臥龍屯會道德會分會。由於劉會長並徐福鴻等之熱心提倡。業於月之一日。假大姚家屯會社舉行成立典禮。參加來賓不下四百餘名。頗呈盛況

大連 優秀服料 標準流行 隆豐百貨店 電三·三四二五

養老院命名清欒莊 十日舉行竣工式

關東州社會事業協會。爲紀元二千六百年記念事業之一以總工費四十萬圓在欒家屯建設養老院。昨年六月興工。爾來進行工事。第一工事（本館）已告竣工故於十日午前十時半。由全權大使代理。及柳井州廳長官。別宮市長其他關係者多數參列下。舉行盛大竣工式 該同養老院。爲關東州社會事業協會直營。總收容人員約百名許。以所在地名命名爲「清欒莊」

相撲

實滿相撲今日舉開 關東州角力協會主辦。大連市民體育會後援。舉辦之第五回實滿相撲大會。定於本月六日午後一時。在大連市中央公園市民相撲場舉開

補助國民書房 國防獻金

大連市內私設書房師生。爲協力聖戰而作國防獻金者不乏之人。玆有平和街補助國民書房劉桂林塾師率同學生。集金二十七圓二角。二日呈交市學務課。乞爲國防獻金

國婦支部籌劃 藥草獻納運動

滿洲國防婦人會大連支部。對於槍後國民之應奉公活動。極爲熱心如藥草採集獻納。去年全會員採集極多貢獻大。本年仍欲奉納故於秋涼後。各藥草漸次成熟。仍招會員採取此藥草獻納。擬於月下旬採集。其日期採集地不日即可決定

特殊防空訓練 七日檢討成果

州廳當局爲期州內之防空陣之完璧。以獲得最良之成果。關於前次之特殊防空訓練成果。與以評論檢討。定於七日午後一時。假州廳正廳。集州內各警署。消防署水道防衞隊。警衞團等特殊防空關係者。學開研究會

爲故羽場堂長 募家族濟卹金

大連水源公學堂保護者會以已故該校第一代堂長羽場尚志氏。乃爲開校元勳盡瘁教育。其功不可懸滅。氏於故後遺有妻子。家境清貧。不能維持生活。爲設法維持計。特定本月八日自下午四句鐘。在同校講堂招集常任幹事。開會討論募捐方法云

莽漢刎頸自殺

山東省臨朐縣人王吉和者（四九）向以賣苦力爲生。近年因生活無法維持。乃於廿日前攜眷由魯來連。當即投居於馬欄屯十七番地。一家老幼仍賴於該賣苦力爲生。生計維艱。不意入不敷出。頓萌生自殺之念。三日午後六時許。乘老妻不備以剃頭刀自刎其頸部。負長約二寸之重傷。而行自殺

秋月公日語調查會有期

大連市學務課。爲期日本語教育之向上。故常學開日日語調查四日預定在土佐町公學堂學開因事延期其次爲本月十五在秋月公學堂學開

貔埠收穫秘子 較去年增三成

貔子窩農民。現正忙於收穫秘子。幸而天氣數日清朗。故已收穫完竣。據云本年秘子成分極佳。較上年塲有增收三成之多。農民不勝歡忭

小麥黑穗病消毒 試用縣增收七成
農產種子消毒所研究成功

【哈爾濱訊】誇爲世界最初大規模之施設。本年五月完成濱江省與農合作社省聯農產物種子消毒所。爲期防除農產物病虫害。而於各方面期待中開業。而本年度備以小麥黑穗病爲對象。實施消毒。一舉獲得小麥增產七成之驚異的成果。誠可誇爲農產滿洲。在該消毒所。係哈爾濱農事試驗場病理昆虫科長山田偏氏之設者。本年五月完成。採用哈爾濱市郊外王崗爲工由濾水槽。消毒槽。三段迴刎式發動機。喞筒水汲機所成。並設有消毒用機。撈採機。及眞空乾燥機。包裝機。昇降機等嶄新設備。消毒種子以科學方法持有一日十噸大量消毒設備本年消毒作用撈種子。雙城呼蘭兩縣試驗場。事誠可增收七成八分。呼蘭增收六成八分

虎骨花蛇露 老福順堂

專治半身不遂。口眼歪斜。腰腿疼痛。四肢麻木。肝胃氣痛。小腸疝氣。陰虛腎寒。血虧氣弱及婦女經冷帶下等症本露較虎骨花蛇納酒納料加重効力特別强大

奉天市大南街一段一九四號 歡迎外埠批發 利潤從優 外埠批發價格

虎骨熊油膏 本膏主治與露相同 隨症貼在軀幹及四肢各部每張一圓五角 購每次加郵費三角 每瓶四圓五角函購 木箱郵費一圓六角

嗚謝漏痔治愈

嗚謝人 張萬榮謹啓 奉天城南河南村四十五號

治愈淋病花柳

嗚謝人 劉福德謹啓 （2）

緊要聲明

逕啓者敝號經理李天修及司敬忠因有高就竟於康德九年八月三十一日辭退 該二君如有與各商號相契之家往來銀錢以及副保一切等情今後均與敝號無涉已受保者限期十日內速接洽逾期無効恐未週知特此聲明

營口市太康區永吉街三四番 咸春堂啓事

急募洋服裁縫員

有經驗者 無經驗者 若干名待遇優厚

願者每日自午前十時本人來社面談可也

信濃町一四一（舊市場前） 富士與株式會社內 大連洋服裁縫技術員養成所 電（二）八八三七

神相亞希夷 寓西崗新開大街南頭路東 黃區即是電話（三）五七九七

日本賣藥會社 NBK

營業種目 一般醫藥、賣藥、新藥、工業藥品、注射藥、牛痘苗、衛生材料、膠皮製品、藥瓶、醫療器械、化粧品、襯帶、脫脂棉花、藥棉紗、藥粉、其他一般藥房藥品俱全

本社 大阪市東區道修町五丁目二〇番地 創業參拾個年

本店 大阪市東區道修町 支店 大連市浪速町一 同 奉天加茂町一六 出張所 哈爾濱八站南馬路二號 新京富士町三丁目二番地 （1）

所有痛疼以哈郎止痛片治之嘖嘖稱誇衆所共認

以哈郎止痛片速去痛苦頑固之疼痛 以特製止痛片療之不論何痛有本藥則絕對放心

各地大藥房均有代售處

健胃丸 肯舒爾藥

尅毒丸 血毒淋病 東大藥房

宏濟大舞台 陽曆九月一日起晚七天 （今天堂々獻演）

最新大成公司出品 上海 （主演）王熙春 黃河 是社會裡少女血淚品 情節深刻 緊張 有歌 有淚

上集 梅花落 特選上下兩集上海新片 下期八日接演 下集梅花落

世界電影院 陽曆九月二日起映七天

◇今日堂々公映 上海新華影業公司出品 愛情驚人巨片 返魂香 主演 英茵 黃河 丁芝 屠光啓 招待劵未兩日有效 原諒

下期映 上海新華影業公司出品 恐怖驚人巨片 風流寃魂 主演 王吉亭 路明

以最科學的價格統制方式 規定綜合的適正公定價格

於滿洲國物價對策將見一大刷新

【新京訊】滿洲國政府、鑑及在戰時下產業開發經濟之建設遂行上物價對策之重要性、根據康德七年六月制定之物價物資統制法、康德八年九月制定之價格等臨時措置法、以及其他各種取締法規、作公定或停止等之價格統制、又施行貿易並配給機構之合理化、本年五月、設定經濟手術資金制度、側面的由於財產金融勞働等方面、亦講以適切處置等、進行一般之對策、迄至今日按價格統制標識觀之、將及一九四五〇之多數、然而物價政策滲透之成果、仍未達成十分、而已被公定價格之合理性者、亦不在少數、乃有再檢討之餘地、所以經濟部商務司、根據原價計算、以確立最科學的價格統制方式、刻在鋭意研究中、但此際以生松商務司長創案爲中心、參酌日滿各方面有識者之意見、以價格差檢出歸屬之見地、以確立價格根基表[完成觀之同表、對國內物價對策占重點之輸入品價格、乃以輸出地統制價格爲出發點、以至輸入地小賣販賣價格之間、各種費用即販賣價格、而設輸入價格根基之各階段、並其構成其內容如左

一、日本內地輸出基準價格、抵爲最終批發公定價格而消費稅、物品稅等、當輸出之際、要求支拂、則不在內

二、於F、D、B前之適法議費用、貨造費輸出檢查費組合統制費、至裝港之運費裝船費、及關稅諸費用

三、適性F、O、B價格　前記一與二、合計者

四、至C一F之價格　受託者手數料、本船運費保險費等

五、C一F價格　前記三與四之價格

六、關稅

七、國稅與左記相同實妻拂額

八、國內基準價格前記五六七之合計

九、埠頭諸費　甲、通經運送之時、運關通關代辦手數料、接續料、補給費等　乙、中繼運送之時、卸貨費棧荷手數料、埠頭保管料、倉敷料留置料、荷役料、補修改裝費運送通關費、店舖理料等　丙、市內出庫之時、自碼頭啓貨費、倉庫保管料、市內運費改裝費、補修改裝費運送店取扱料等

十、國內鐵道運費　大連、新京間鐵道運費

十一、對於採用價格之採別級別明記　平衡統制料、國內運費之消費計算制之品目、受徵收或交附之金額

十二、輸入業者諸費用　保險料、輸入手數料、辦貨費、卸貨費、啓貨料倉庫料

十三、輸入業者構成純手數料　至十三之合計

十四、輸入業者販賣價格自八至十三之合計

十五、批發業者諸費　啓貨料、倉庫料市內運費

十六、批發業者純手數料

十七、自批發價格十四至十六之計

十八、小賣之經費及利益

十九、小賣價格　自十七及十八之合計

二十、小賣販賣價格　小賣價格、根據輸入時交易單位實際、以小賣販賣時之單位記載販賣價格

然而各各階段中之標斷基準事項、爲一〇而至要品目價格各階段之指數算出如斯以各標識指數內之價格算出、基於此方式、經濟部、首先對主要二〇品目(茶砂糖水產物寒天麵醬醬油練乳罐頭食料品)標斷的凸凹並各階段之輸入基準、獲得明確統制、再今後之價格公定、亦均基於此方式

然而此調查因由各關係統制組合施行爲此際該輸入價格根基表並其算出明細表、由經濟部、交附於以可及的速作調查答申中式、展開輸入價格適正化對策、對於滿洲國之物價對策、帶來一大刷新、故殊值期待

統制價格調查概況

【新京訊】政府自前手價格統制以來、根據物價物資統制法、暴利取締令、價格等臨時措置法等、以次諸法律、不斷實施公定停止、最高等之價格統制、而基於此等統制所實施之物資數目、(五月末現在)最近已由經濟部商務司調查明瞭、依此次調查之所得、統制價格之品名別、爲二千七百五十三、細目別有一萬九千四百五十、品名別中以藥品及染料爲最多、計一千六百九、其次雜品爲五百七、衣料及衣原料品爲三百二十一、若以細目別之、最大多數爲雜品之九千三百四十八、次爲藥品及染料品之五千六百五十、衣料及衣原料品有二千六百二十七、茲將其詳細列下

類別	品名別	細目別
食料品	一五五	三〇八
調味嗜好品	九八	三〇七
衣料及同原料品	三二一	二、六二七
金屬及建築用品	六〇	一、三八四
燈火燃料	三	二六
藥品及染料	一、六〇九	五、六五〇
雜品	五〇七	九、二四八
合計	二、七五三	一九、四五〇

上計品名別及目別之區別方法、例如食料品以品名別之則分爲鮮魚、馬鈴薯粉。蔬菜果實、桶實油、粮穀、特產物蜜柑、海產物、罐頭等、對此若以細目別之、則更爲詳細、例如鮮魚以細目別之、則分爲黃花魚、比目魚、板魚、鯢魚等、但價格統制、僅係最高價格、公定價格、停止價格等、基於各種法律者、至於自願價格、標準價格等、統制力薄弱者、皆不包含在內、他方各價格之階段、亦非均屬一致、而於小賣、批發業買入價格等各種階段、分成若干不同云

三江省爲確保民食 力謀米穀早期上市

【佳木斯訊】爲期戰時下確保民食之萬全三江省當局前曾考研米穀、粮穀之早期出貨最近已制定實施要領、通飭管下市縣切實遵行

一、對出貨者及出貨功勞者特行配給生必物品(綿布、鹽、白麵等)

一、各縣對省方配與早期之期待量、務與諸種情形對照而後分別對村屯別均配之並指定村、町、屯之出貨日期、成立出貨合同

一、對出貨者須設置指定場所或臨時買辦場、俾予以便利

一、早期出貨期限米穀爲十月末、粱穀爲十一月末、又該期間中爲使出貨早期完畢、縣方於各村須設置交易場、指定場所、或臨時買辦場、勵行集團出貨云

華北出國勞工 數目累月增加

【天津訊】華北勞工協會、年來於勞働生產以及勞工福利之一般運營、頗獲成果因之出國勞工、累月俱增、該會爲謀勞働能率之向上、以促勞工生產之增進計、特定自十月一日起實行能率增進週間、華北各地者渴賀、施兹八月中旬出國勞工、經該會企劃科統計結果

	團體	二、六一五
	個人	一一、七五九
	計	一四、三七四
	隨伴家族	七、七八九
一月以降累計	團體	二六四、八五二
	個人	四五〇、四五七
	計	七一五、三〇七
	隨伴家族	二六六、二四七

中生種苹菓登市 全州內收穫示減

東亞生菓株式會社、對於本年度之州產苹菓收穫情況、曾進行調查結果計早中晚各種苹菓因客年之收穫極優良致本年稍示歇枝、故早生種收穫家々且市價亦佳、中生種之祝紅魁丹頂等、刻已登市但以價格規定頗低在上月每貫三圓至有九月現在則每貫減至一圓八角許、按此收穫既減市價又減、在出產之日滿農園側頗呈不安同時在全州內之調查總收穫情況、約減三成以上云

配給工場民食 雜穀七車半

關東州雜穀配給實業組合、昨五日將在庫雜穀出七車半配與大連市民及各工場、計配給工場苞米二車高粮米四車市民大白眉豆半車青豆一車

輸入雜粮五車

關東州雜穀配給實業組合、昨五日由滿洲農產公社輸入州民食粮苞米二車、高粮米一車穀子二車當已由組合側檢收入庫按查九月份之民食輸入將較減與八月份者云

日生保險公司擴張業務 派調查班赴南方各地

【東京訊】南方佔領地之通貨金融工作、已漸臻順利、爲圖將來佔領地建設工作之萬全、關於整理資金貸款、實屬必要、日國內各大生命保險公司有鑑及此、新興各關係方面接洽協商擴張業務於南方各地之計劃、現決定由下列九公司、每公司派員三名組成調查班、派遣各地、先行調查工作各公司計爲日本、第一、明治千代田、帝國、二井住友、安田野村、其組織計第一班赴菲律賓、第二班赴馬來及北婆羅洲、第三班赴緬甸、第四班赴爪哇、第五班赴南婆羅洲及西里伯、又該調查班、預定年末歸還各公司明春即將在各該地開始業務、按前此之南方各地、僅限於英美本國人之保險業務、故此次組織成立調查班對各該地住民能否結成契約之報告、頗堪注目云

初次向華北 大量輸入南方米

【北京訊】爲華北一億日華兩國民之食糧加一層豐富、由擬向華北建設強化之南方之關係機關斡旋、今次向華北、作南方米初次大量輸入、爲此與亞院華北連絡部、當波經濟第二局長、談話如左

待望中之南方食糧米、逐漸到着、而在華北有兩個重要意義者、第一爲由皇軍光輝戰果而實現大東亞共榮圈內之華北及南方諸地域之交易具現、即南方諸地域與華北、相互結成經濟的、且此結合、今後將益強化、第二因向華北相當輸入之外國粉輸入杜絕、食糧之供給、以南方食粮、全面的代替、以資華北食粮問題得以解決之同時、使容易作成低物價政策之遂行、南方米仍陸續輸入、當局今後仍極力以法印、泰緬甸等南方諸地域豐富之食糧輸入、此次之南方食糧、最近基於華北食粮平衡倉庫、逐次放於一市場、然一粒之米亦帶來皇軍赫々之戰果及南方諸友邦絕大之援助、務須牢記於心、表示感謝之念

製紙工業整備要綱 向各地方長官通牒

【東京訊】商工省、爲紙之計畫生產計、而實行製紙工業之整備、四日以製紙工業整備要綱向各地方長官並關係團體發出通牒、整備之對象、爲用紙、板紙及機械漉和紙之各製造工業、府縣單位雖以設立一定規模以上之株式會社、或有限會社但合同與纖維工業一貫性、尤爲考慮之方針、預在截至十一月末日、整備完了

証券業者協會 設立機運濃厚

【新京訊】政府前年八月、制定有價証券業法、定証券業者資格、與以基準、且對其營業亦加規制等使戰時經濟一証券業者地位各高信用之向上、對此業者亦準據政府之方針、寄與証券國策、於五日在奉天舉開全滿証券業者大會之先、業者間紛起要望全滿各証券業者協會之設立、業經大連証券取引人組合、奉天証券取引人組合協議結果、以爲兩組合「案協會設立之件」提出業者大會、協會設立機運益漸濃厚、即滿洲唯奉天、安東、哈爾濱之三取引所各取引人組合、各地之現物業者等因無何等之連絡、有關連絡流通、且遠境地方之國債暗妥等弊害頗易發生、故以全滿始爲一體設立業者團體、相互緊密連絡、一旦設立、於滿洲証券界之健全發達上、貢獻莫大頗値期待

非常時下的鶴岡煤礦(下)

•當時創設談•

於該煤礦曾勤務十載荻田勞務課長、其回顧當時之創設談如左

余赴任當時、雖名爲煤礦、然全無坑內掘、因煤層過厚、故皆爲露頭掘較爲適當、及如稱之爲露頭掘之煤礦、至冬季、煤皆凍結、剝岩時乃以煤烘、燒岩石面之全部、若計置之一宿後、則翌日發溶解一尺許、然後將此部分剝離之余自從任於該煤礦後、不久即行担當第五捲露天掘、因煤層極薄、遂得迅速實行坑內掘至大同二年秋、卒行開坑、此爲鶴岡最初之坑內掘也、前述係爲露天掘、於開始坑內掘時、缺乏有經驗之苦力、滿人係員亦乏經驗更因語言不通、極感困難、致業績不振、關於搬運煤及坑內之洞水、皆使用筐或水桶、當時之坑內掘、由此可知矣、如斯約經一年、苦水深約六七十米之處、亦以担挑取之、其中或影響華盛嚮響、及十四英寸之蒸氣、捲機之已如稱坑內掘之形勢、日人系員亦漸增加、至康德三年初、已有日人六七名、坑內出煤其日量亦增至五百噸、然當時匪賊之横行、尙未絕跡、僅日系員努力工作、如斯或謂坑內掘或露天掘、其實不過於幼稚之技術中受滿炭之直營而已、自爲滿炭直營日人逐次增多、并漸備有動力與發電所、故已改用電氣、作業已趨合理化、故有今日之隆盛也

•杜把頭博得苦力之信仰•

現在日系社員、已有〇〇〇〇人、滿系再加以傭員、苦力約計〇〇〇〇〇人、於滿炭五大煤鑛中、實佔首位、其尤値注目者、乃苦力極少移動一事、關此不無其故、即如前年結成之勞働者、移動防止委員會之活躍、以及工資之統制強化、且煤鑛較其他職業、無食粮之憂、以上當爲防止苦力移動之原因、然其根本最大之原因、即大把頭杜文祥、博得苦力之信賴也、彼係山東出身、生於山東、會有若干於經營煤鑛之鶴岡鄰而來者、彼於煤鑛之經營、即任用把頭與伊人遇於煤鑛之苦力、今已居大把頭之地位、彼與苦力之關係、眞有若父子之情、故苦力不惜一切犧牲願爲其效勞終身者、因而苦力之十分之八、皆來自國外、即山東苦力也其餘則爲國內苦力、而其苦力招募之易、亦非他礦所能倫比、今年之招募於暫短時日、竟突破招募之數、致發生宿舍之困難、於是設法中止募集、處於勞力難之今日、惟鶴岡可無此慮此等苦力皆居於共同宿舍內、凡有百分之三〇之家族之苦力、給與一屋、再關於內外苦力之比較、國內苦力則熟悉土地之事且多爲放浪怠惰、故其能力亦不良、國外苦力其純樸且優秀、然苦力之勤勉、更觀苦力之就業率迄於何年乃佳、止於百分之五六〇、至去年始見良好、去年平均爲百分之七六、自今年初迄於現在、竟舉百分之八〇之成績、苦力之工資、乃全視其出產額數而行支付、因此較熟練者、收入亦多、更行增產獎勵策、即決定團體分担工區、成績優良之團體、贈予獎勵金最近平均一人一日之採煤竟達〇噸、成績甚佳、由於日系從業員之熱心指導、結果更期能率之低下、已完全防止、更爲將來出煤計畫之圓滑進行計、遂於去年設立滿人技術工養成所、以養成滿系中堅技術員、修業年限爲兩年、目下已有二年生五十名、一年生六十名、并實行精神與技術等之教育、此等養成所生、殆皆於三江省下所募集之國民優級學校卒業者、收容中每月給與衣食、卒業後擔用五圓並供給衣食、卒業後配置於各採煤所、充當常役夫、(苦力之指導監督)將來爲滿系之中堅系員、當能有較佳之待遇也

股票 △商況

◇大連長期股票(九月五日)　現物 放 三五六 三六二 / 中 / 收 三五六 三六二

◇西期股票　放解 大引 小引 收解

品名	放解	大引	小引	收解
五品	[illegible]	[illegible]	[illegible]	[illegible]
取	[illegible]	[illegible]	[illegible]	[illegible]
大新	[illegible]	[illegible]	[illegible]	[illegible]
新東	[illegible]	[illegible]	[illegible]	[illegible]
新紡	[illegible]	[illegible]	[illegible]	[illegible]
新鐘	[illegible]	[illegible]	[illegible]	[illegible]
郵船	[illegible]	[illegible]	[illegible]	[illegible]
郵新	[illegible]	[illegible]	[illegible]	[illegible]
商船	[illegible]	[illegible]	[illegible]	[illegible]
帝人	[illegible]	[illegible]	[illegible]	[illegible]
日魯	[illegible]	[illegible]	[illegible]	[illegible]
日糖	[illegible]	[illegible]	[illegible]	[illegible]
日鐵	[illegible]	[illegible]	[illegible]	[illegible]
日石	[illegible]	[illegible]	[illegible]	[illegible]
日管	[illegible]	[illegible]	[illegible]	[illegible]
滿業	[illegible]	[illegible]	[illegible]	[illegible]
滿鐵	[illegible]	[illegible]	[illegible]	[illegible]
同新	[illegible]	[illegible]	[illegible]	[illegible]
大機	[illegible]	[illegible]	[illegible]	[illegible]
同新	[illegible]	[illegible]	[illegible]	[illegible]
電業	[illegible]	[illegible]	[illegible]	[illegible]
同新	[illegible]	[illegible]	[illegible]	[illegible]
瓦斯	[illegible]	[illegible]	[illegible]	[illegible]
滿化	[illegible]	[illegible]	[illegible]	[illegible]
土木	[illegible]	[illegible]	[illegible]	[illegible]
弘外	[illegible]	[illegible]	[illegible]	[illegible]
電電	[illegible]	[illegible]	[illegible]	[illegible]
同新	[illegible]	[illegible]	[illegible]	[illegible]

◇奉天滿取市況　放解 大引 小引 收解

品名	放解	大引	小引	收解
取	[illegible]	[illegible]	[illegible]	[illegible]
東紡	[illegible]	[illegible]	[illegible]	[illegible]
新紡	[illegible]	[illegible]	[illegible]	[illegible]
藥新	[illegible]	[illegible]	[illegible]	[illegible]
同新	[illegible]	[illegible]	[illegible]	[illegible]
鐵新	[illegible]	[illegible]	[illegible]	[illegible]
紡	[illegible]	[illegible]	[illegible]	[illegible]
草	[illegible]	[illegible]	[illegible]	[illegible]
亞	[illegible]	[illegible]	[illegible]	[illegible]
烟	[illegible]	[illegible]	[illegible]	[illegible]
業	[illegible]	[illegible]	[illegible]	[illegible]
新銀	[illegible]	[illegible]	[illegible]	[illegible]

◇大連長期股票(九月四日)　現物 放 三五五 三六二 / 中 / 收 三五五 三六二

◇奉天市場取市況　放解 收解 大引 小引

品名	數值			
取	[illegible]	[illegible]	[illegible]	[illegible]
東	[illegible]	[illegible]	[illegible]	[illegible]
紡	[illegible]	[illegible]	[illegible]	[illegible]
滿業	[illegible]	[illegible]	[illegible]	[illegible]
鐵	[illegible]	[illegible]	[illegible]	[illegible]
瓦斯	[illegible]	[illegible]	[illegible]	[illegible]
拓	[illegible]	[illegible]	[illegible]	[illegible]
日魯	[illegible]	[illegible]	[illegible]	[illegible]

銀行結賬

◇日銀結賬(九月五日)　現銀 五、二二五七、七二二 / 貸出 六一五、四〇三 / 兌換券 五四九、六二一

小兒復生散

代理 規章 函索即寄 各大藥房均有代售

▲主治▼ 身熱無汗、肺火咳嗽、驚悸不寧、痢疾瀉肚、頭痛腹痛、瘟疹不出、肝火上升、乳火口瘡 速服此藥靈驗如神

最新發明 銀鶩解熱消炎止咳良劑 小兒復生散 每包國幣貳角五分 商標

◁大連王陽街天泰恒藥房總發行電話四〇二一三番▷

小兒聖藥 于氏萬應散

兒童靈藥

【附告】此藥有益無損服後決無口吐白沫及溏肚危險之狀

▲主治▼ 急熱驚風、四肢發抽、瘋疹內熱、痰喘咳嗽、胎毒口瘡、五疳癖積、吐乳傷食、消化不良、一切風火驚悸之症服後無不靈驗如神小兒開口尤爲相宜常服此藥頓驚去火誠爲居家必備小兒聖藥也

痔漏除根

痔瘡痔漏發源不外乎五臟六腑濕毒濕熱大腸濕毒 ... 愈痔丸 香化痔散 奉天市小北城門外西頭電車道北 國瑞藥店 (外埠函購附加郵費四角)

李氏小兒痟

奉天大西邊門外 鴻育堂出品

殲滅淋病原菌巢 革淋宗

急慢性淋疾 淋菌性婦女疾患 敗血症 化膿性一切疾患

☆所謂化學療劑、對於化膿性疾患、及淋菌性疾患、能否發揮其完璧的殺菌治療效果、全由其礎成分之純粹度如何而決定。

革淋宗、保純粹度極高、殺菌力最強的標準製品、今在治療醫界博得絕大信賴及實用。

☆因之、對於上開諸症只以內服法、大多不費數十時間－數日而確實呈現其治、機轉、更如淋毒性疾患、普通經過三乃至四日後得到解疼消膿淨尿之効。

(包裝)二〇片 各地藥房均出售

滿洲山之內製藥株式會社 奉天市大和區紅梅町二番地

山之內製藥株式會社 東京・大阪・北京・上海・新京

GR-27

淋界喜訊 速脫苦海！勿失良機！

效特淋治

患着淋病，或屢治屢犯的人們，其間的痛苦，當然是一言難盡了。然而醫學躍進，日新月異的時代，這人間底艱痛，終於解決了。治-尿-塞是殺滅淋菌最强烈，排膿止痛也最靈驗的化學藥片。不論輕重的男女淋病，服後約在三一五日內斷根，永遠不復發。像這樣驚人的藥效，我們一服過，就知道「眞靈」！

包裝：24片

(各地藥房均售)

股份有限公司 滿洲樹輸公司 聯行：大連市大黑町二九號 奉天銀光街五段九六號 北京・天津・上海

本位 果效

新治淋內服特效劑 塞-尿-治

G-U-CIDE

注意 特異體質的人，應服特性治-尿-塞，亦爲本號出售，詳情函索即寄。